

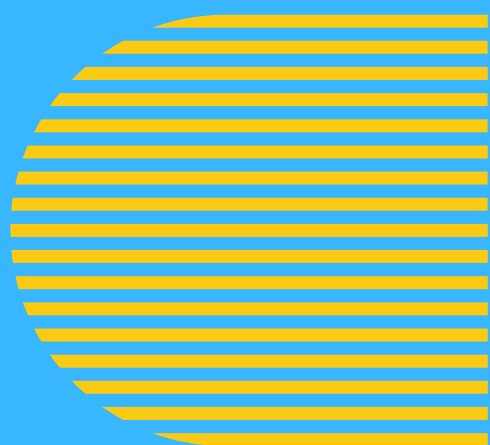

Repositório
Institucional da
Univasf



TUTORIAL PARA SUBMISSÃO

**Trabalhos de
Conclusão de Curso**

Sistema Integrado de Bibliotecas - SIBI

SOBRE O RIU/UNIVASF

O Repositório Institucional da Universidade Federal do Vale do São Francisco (RIU/Univasf) é uma base dados de acesso livre destinado a reunir, armazenar, organizar, preservar e disseminar, em um único local, a produção acadêmica (técnico-científica, artística e cultural) gerada em formato digital por docentes, técnicos-administrativos e estudantes da instituição.

OBJETIVOS DO TUTORIAL

Este tutorial tem como objetivo orientar os usuários para realizarem depósito de documentos no RIU/Univasf, nas coleções "TCC Graduação", "TCC Especialização", "Dissertações" e "Teses". Podem ser depositados nestas coleções trabalhos de conclusão de cursos de graduação e pós-graduação, *lato sensu* e *stricto sensu*. Por meio do depósito, é possível disponibilizar as produções técnico-científicas da comunidade acadêmica. A inserção de documentos no Repositório é realizada por autoarquivamento, onde o próprio autor informa os metadados do trabalho e este é posteriormente avaliado e validado pela biblioteca. O autor deve se atentar a todos os passos do manual para finalização da sua submissão.

1º PASSO: FAZENDO LOGIN NO REPOSITÓRIO

- Para iniciar a submissão, acesse a página do RIU/Univasf: <https://repositorio.univasf.edu.br/>
- Clique em "**Entrar em:**". Em seguida, "**Meu espaço**".

The screenshot displays the homepage of the Institutional Repository of UNIVASF (RIU). The top navigation bar includes links for 'Página inicial', 'Navegar', 'Sobre o RIU', 'Como depositar', and 'Meu espaço'. A search bar is located in the top right corner. The 'Entrar em:' button is circled in red, and a dropdown menu is open, showing options: 'Meu espaço', 'Receber atualizações por e-mail', and 'Editar perfil'. A red arrow points to the search bar, and another red arrow points to the 'Entrar em:' button. The main content area features a search bar, a 'Busca facetada' section with filters for 'Autor', 'Assunto', 'Data de Publicação', and 'Contém Objeto Digital', and a 'Comunidades do repositório' section listing various campus collections.

Comunidades do repositório	
Clique em uma comunidade para ver suas coleções	
	CCA - Campus Ciências Agrárias
	Espaço Plural
	JUA - Campus Juazeiro
	PAV - Campus Paulo Afonso
	PNZ - Campus Petrolina
	SAL - Campus Salgueiro
	SEAD - Secretaria de Educação a Distância
	SRB - Campus Senhor do Bonfim
	SRN - Campus Serra da Capivara

FORMAS DE ACESSO

➤➤➤ Via login e senha de acesso na rede institucional:



Entrar em: ▾

Repositório Institucional da UNIVASF (RIU)



O repositório preserva e provê acesso fácil e aberto a todos os tipos de objetos digitais, incluindo: textos, imagens, vídeos e conjuntos de dados

Escolha um método de entrar



Escolha uma das maneiras para logar:

- Login e senha de acesso na rede institucional
- E-mail e senha do Repositório

Ao acessar o Repositório, o usuário ainda não estará habilitado para depósito, devendo aguardar a notificação da habilitação via e-mail.

Para acesso à rede institucional, confira o tutorial da STI/Univasf: https://portais.univasf.edu.br/sti/servicossti/manuais/arquivos/orientacoes_para_acesso_a_rede_institucional.pdf

FORMAS DE ACESSO

➤➤➤ E-mail e senha do Repositório:



Entrar em: ▾

Repositório Institucional da UNIVASF (RIU)

O repositório preserva e provê acesso fácil e aberto a todos os tipos de objetos digitais, incluindo: textos, imagens, vídeos e conjuntos de dados

Escolha um método de entrar

Escolha uma das maneiras para logar:

- Login e senha de acesso na rede institucional
- E-mail e senha do Repositorio

Nesta modalidade, caso o usuário não possua cadastro, deverá criá-lo na opção "USUÁRIO NOVO? CLIQUE AQUI PARA SE REGISTRAR", fornecendo senha e e-mail.



Entrar no repositório

Usuário novo? Clique aqui para se registrar

Digite seu endereço de e-mail e senha nos espaços abaixo

Endereço de e-mail:

Senha:

Entrar

Esqueceu sua senha?

Não é necessário informar nome de usuário.



Nome de usuário:

Senha:

Endereço de e-mail:

Registrar

Após informar o endereço de e-mail e senha, o usuário receberá um e-mail para a complementação de dados. O usuário não estará habilitado para depósito, devendo aguardar notificação da habilitação, via e-mail, pela biblioteca.

2º PASSO: INICIAR UM NOVO DEPÓSITO



Na aba **"Meu espaço"**, clique em **"Iniciar um novo depósito"**.

Meu espaço

Página inicial Navegar Sobre o RIU Como depositar Meu espaço

Buscar no repositório

Idioma

Meu espaço:

Iniciar um novo depósito Ver depósito(s) aceito(s)

Recomenda-se que o arquivo de texto para depósito no Repositório esteja no formato digital PDF/A.

3º PASSO: ESCOLHENDO UMA COLEÇÃO



Em "**Coleção**", selecione na barra de pesquisa o seu curso e a coleção aplicável ao seu documento: "**TCC Graduação**", "**TCC Especialização**", "**Dissertações**" ou "**Teses**".

The screenshot shows a web interface for depositing an item. At the top, there is a blue header with a logo on the left and a search bar on the right. Below the header, the main content area has a title "Depósito: Escolha uma coleção" followed by a link "Ajuda". A subtitle reads "Selecione a coleção que você deseja enviar um item a partir da lista abaixo e clique em 'Próximo'". A yellow warning box states "Você deve selecionar uma coleção para este item." Below this is a dropdown menu labeled "Coleção" with the selected path "SRB - Campus Senhor do Bonfim > SRB - CCINAT - Ciências da Natureza > SRB - CCINAT - TCC Graduação". A red circle highlights the "Coleção" label. To the right of the dropdown is a red arrow pointing left. Below the dropdown are two buttons: "Cancelar" and "Próximo >". A red arrow points up to the "Próximo >" button. At the bottom left, there are links for "Ir para", "Página inicial do repositório", and "Meu espaço".

Podem ser depositados nestas coleções **trabalhos de conclusão de cursos de graduação e pós-graduação, lato sensu e stricto sensu.**



Clique em "**Próximo**".

4º PASSO: DESCRIÇÃO DO ITEM

➤➤➤ Selecione o tipo de documento aplicável ao seu arquivo: **"Trabalho de Conclusão de Curso", "Dissertação" ou "Tese"**.

➤➤➤ Preencha cada campo, fornecendo as informações solicitadas sobre o depósito. Há campos de preenchimento obrigatório (em vermelho e com asterisco) e outros opcionais.

O preenchimento dos itens opcionais otimiza a descrição e a busca referente ao livro publicado.

Depósito: descreva este item (Ajuda)

Preencha as informações solicitadas sobre o depósito abaixo. Na maioria dos navegadores, você pode usar a tecla Tab para mover o cursor para a próxima caixa de entrada.

CAMPO OBRIGATÓRIO: Selecione o tipo de documento.

Tipo de documento: *

CAMPO OBRIGATÓRIO: Informe o título e subtítulo, se houver, do documento.

Título e subtítulo: *

CAMPO OPCIONAL: Informe o título alternativo. Recomenda-se preencher com a tradução do título da tese ou dissertação para o inglês, para maior visibilidade do documento.

Título em língua estrangeira: + Adicionar mais

Cancelar/Salvar **Próximo >**

➤➤➤ Após o preenchimento de todos os dados da página, clique no botão **"Próximo"** para continuar a descrição.

Depósito: descreva este item (Ajuda)

Preencha mais informações sobre o depósito abaixo.

CAMPO OBRIGATÓRIO: Informe a data de defesa do documento descrito.

Data de defesa: * Dia: Ano:

Descrição do AUTOR

CAMPO OBRIGATÓRIO: Informe o nome do autor, conforme o formato de citação.

Autor: * + Adicionar mais

CAMPO OPCIONAL: Informe a URL do currículo lattes do autor.

URL do Currículo Lattes do autor: + Adicionar mais

CAMPO OPCIONAL: Informe o identificador único do autor.

ID ORCID: + Adicionar mais

Descrição do ORIENTADOR

CAMPO OBRIGATÓRIO: Informe o nome do primeiro orientador, conforme o formato de citação.

Orientador: *

CAMPO OPCIONAL: Informe a URL do currículo lattes do primeiro orientador.

URL do Currículo Lattes do primeiro orientador:

4º PASSO: DESCRIÇÃO DO ITEM

Depósito: descreva este item (Ajuda)

Preencha mais informações sobre o depósito abaixo.

CAMPO OPCIONAL: Nome da instituição por extenso.

Instituição de defesa: UNIVERSIDADE FEDERAL DO VALE DO SÃO FRANCISCO

CAMPO OPCIONAL: Sigla da instituição.

Sigla da instituição: UNIVASF

CAMPO OPCIONAL: Nome, por extenso, da unidade acadêmica: faculdade, escola, instituto, departamento ou estrutura equivalente.

Campus: Campus Petrolina, Campus Juazeiro, Campus Senhor do Bonfim, Campus Ciências Agrárias, Campus Serra da Capivara, Campus Salgueiro

CAMPO OPCIONAL: Nome(s) do(s) curso(s) por extenso.

Nome do curso por extenso: CIÊNCIAS DA NATUREZA

CAMPO OPCIONAL: Informe o país.

País: Brasil

CAMPO OPCIONAL: Informe o idioma em que o documento está escrito.

Idioma: Português

CAMPO OPCIONAL: Preencha com as informações do identificador

Identificador: DOI

+ Adicionar mais

< Anterior Cancelar/Salvar Próximo >



Observe todos os campos obrigatórios, preenchendo as informações solicitadas. Clique em "**Próximo**" para continuar a descrição do item.

Depósito: descreva este item (Ajuda)

Preencha mais informações sobre o depósito abaixo.

CAMPO OBRIGATÓRIO: Informe as palavras-chave do documento descrito. Sugere-se também o uso de termos em inglês.

Palavras-chave: * Abandono e Evasão Escolar, Educação Básica, Ensino Médio, Ensino aprendizagem

+ Adicionar mais

CAMPO OPCIONAL: Selecione a(s) área(s) de conhecimento correspondente(s), de acordo com tabela do CNPq. (Ajuda no preenchimento)

Áreas de conhecimento de acordo com tabela do CNPq: CNPq: CIENCIAS HUMANAS: EDUCACAO

+ Adicionar mais

Categorias de assuntos

CAMPO OBRIGATÓRIO: Resumo do documento. Preencha o campo de acordo com o idioma do documento.

Resumo: * Este artigo é resultado de uma pesquisa sobre a problemática do abandono e da evasão escolar no Ensino Médio. Tem como objetivo analisar os motivos que levaram alguns discentes do 1º ano do Ensino Médio a abandonarem o ano letivo (2016) de uma escola estadual na cidade de Senhor do Bonfim-BA, como também identificar a quantidade de alunos que evadiram neste...

CAMPO OPCIONAL: Abstract do documento. Preencha com o resumo em língua estrangeira.

Abstract: This article is the result of a research on the problem of dropout and dropout in high school. The purpose of this study is to analyze the reasons that led some students from the 1st year of high school to leave the school year (2016) of a state school in the city of Senhor do Bonfim-BA, as well as to identify the number of students who have escaped during this same period. The reason for which the...

+ Adicionar mais

CAMPO OPCIONAL: Agência(s) financiadora(s) que auxiliou(ram) o pesquisador.

Agência(s) financiadora(s):

+ Adicionar mais

CAMPO OPCIONAL: Referência bibliográfica do documento. Use as normas de acordo com a área, por exemplo: ABNT

Referência: MACEDO, Valdínei Costa de. Abandono e evasão escolar no 1º ano do ensino médio em uma escola estadual. 2018. 1 CD

< Anterior Cancelar/Salvar Próximo >

5º PASSO: INFORMAÇÃO PARA ACESSO



Nesta etapa, o autor fornecerá informações sobre o acesso do documento. **Caso o documento possa ser disponibilizado de forma imediata, clique em "Próximo"** para continuar o depósito.



Se o documento tiver prazo específico para ser disponibilizado, utilize a opção "Embargo", informando a data a partir da qual o documento poderá ser publicizado. O SIBI/Univasf recomenda o prazo limite de até 1 (um) ano para o embargo.

Configurações de acesso

Item privado

Item privado: Se selecionado, o item não poderá ser recuperado na busca.

Embargo

Data de Embargo: O primeiro dia em que o acesso é permitido. Formatos aceitos: aaaa, aaaa-mm, aaaa-mm-dd

Razão:
A razão para o embargo, tipicamente somente para uso interno. Opcional.

< Anterior Cancelar/Salvar **Próximo >**

Considerando que o RIU/Univasf possui o objetivo de disponibilizar o acesso aberto à produção institucional, indica-se a **não utilização da opção "Item privado"**, pois a mesma impossibilita o acesso ao documento.

6º PASSO: CARREGAMENTO DO ARQUIVO

- Selecione o arquivo para depósito. Recomenda-se que o arquivo de texto para depósito no Repositório esteja no formato digital PDF/A.



- Após inserir o arquivo, clique em "**Próximo**".



Certifique-se de que o arquivo inserido está correto. Caso seja necessário alteração, clique em "**Deletar**" para removê-lo. Caso haja arquivos complementares, selecione a opção "**Adicionar outro arquivo**".

7º PASSO: VERIFICAÇÃO DE DADOS DA SUBMISSÃO



Verifique os metadados inseridos no Repositório. Se estiver tudo correto, clique em "**Próximo**". Caso precise realizar alguma retificação, clique em "**Correção de um campo**".

Descrição Descrição Descrição Descrição Descrição Acesso Upload **Verificar** Licença Completo

Depósito: Verifique a submissão [Ajuda](#)

O processo de submissão ainda não está finalizado, porém esta é a etapa final.

Gaste alguns minutos para examinar o que você acabou de depositar. Se algo estiver errado, volte e corrija-o usando os botões ao lado do erro ou clicando na barra "Fluxo de depósito" no topo da página.

Se estiver tudo certo, clique em "Próximo" na parte inferior da página.

Clicando sobre o link, uma nova janela será aberta e você poderá verificar os arquivos que foram enviados.

Tipo de documento:	Trabalho de Conclusão de Curso	<input type="button" value="Correção de um campo"/>
Título e subtítulo:	Abandono e evasão escolar no 1º ano do ensino médio em uma escola estadual	
Título em língua estrangeira:	Nenhum	

Data de defesa:	25-Mai-2018	<input type="button" value="Correção de um campo"/>
Autor:	Macedo, Valdinei Costa de	
URL do Currículo Lattes do autor:	Nenhum	
ID ORCID:	Nenhum	
Orientador:	Pereira, Leonésia Leandro	
URL do Currículo Lattes do primeiro orientador:	http://lattes.cnpq.br/0973269345263953	
ID ORCID:	Nenhum	
Coorientador:	Nenhum	
URL do Currículo Lattes do primeiro coorientador:	Nenhum	
ID ORCID:	Nenhum	

8º PASSO: LICENÇA CREATIVE COMMONS



Selecione a licença **Creative Commons**. A Licença Creative Commons permite o compartilhamento e reutilização do conteúdo publicado garantindo seus direitos autorais. Clique em **“Próximo”**.

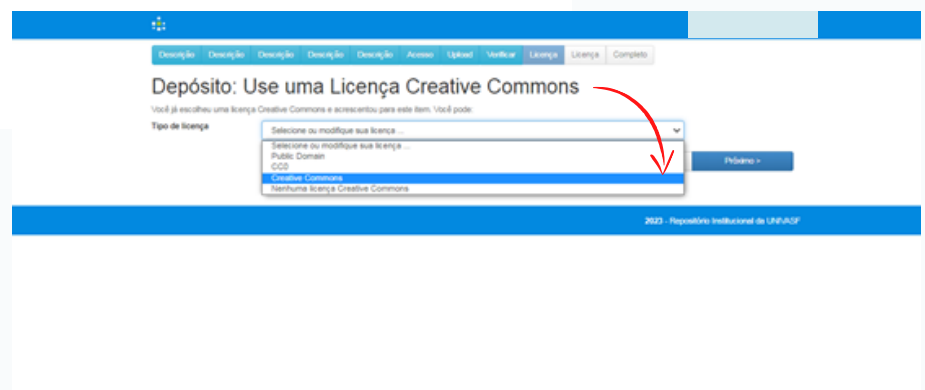

Após selecionar a Licença Creative Commons, responda às especificações sobre a licença. Clique em **“Próximo”** para prosseguir com o depósito.

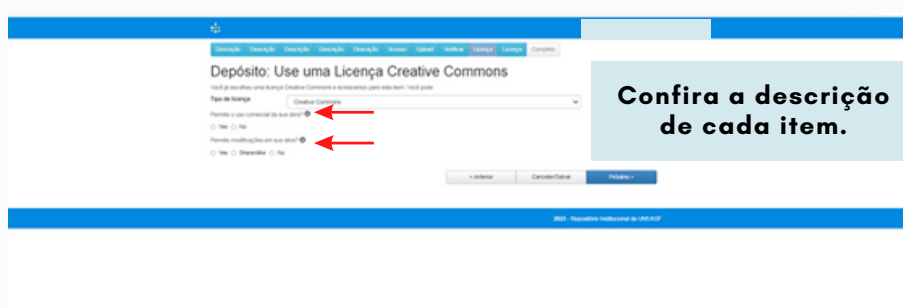

9º PASSO: CONCESSÃO DE LICENÇA



Leia os termos da licença e clique em "**Eu concedo a licença**" para finalizar o depósito.

Descrição Descrição Descrição Descrição Descrição Acesso Upload Verificar Licença Completo

Licença de distribuição do DSpace [Ajuda](#)

Esta é a última etapa: Para que o repositório possa reproduzir, traduzir e distribuir sua apresentação a nível mundial, é necessário que você concorde com os termos a seguir. Dedique um momento para ler os termos desta licença, e clique em um dos botões na parte inferior da página. Ao clicar sobre o botão "Concessão de Licença", você indica que concede os seguintes termos da licença.

A não concessão da licença não excluirá o seu depósito. O item permanecerá na página "Meu espaço". Você pode excluir o depósito do sistema ou concordar com a licença mais tarde, uma vez que suas dúvidas foram resolvidas.

Termo de Licença, não exclusivo, para o depósito no Repositório Institucional da UNIVASF:

Pelo processo de submissão de documentos, o autor ou seu representante legal, ao aceitar esse termo de licença, concede ao Repositório Institucional da Universidade Federal do Vale do São Francisco, o direito de manter uma cópia em seu repositório com a finalidade, primeira, de preservação digital da informação.

Esse termo, não exclusivo, mantém os direitos de autor/copyright, mas entende o documento como parte do acervo intelectual desta Universidade.

Para os documentos publicados com repasse de direitos de distribuição, esse termo de licença entende que:

I. Mantendo os direitos autorais, repassados a terceiros, em caso de publicações, o repositório pode restringir o acesso ao texto integral, mas libera as informações referenciais sobre o documento, ou seja, somente metadados descritivos. Como autoria, título, data de publicação, editor, resumo e palavras-chave.

II. O requisito acima atende aos anseios desta Universidade em manter sua produção científica com as restrições impostas pelos editores de periódicos, livros, patentes e outros.

Para as publicações que adotam a política de Acesso Aberto, os depósitos compulsórios nesse repositório mantêm os direitos autorais, entretanto, fornecem acesso irrestrito aos metadados e ao texto completo. Assim, a aceitação desse termo não necessita de consentimento por parte de autores/detentores dos direitos, por estarem em iniciativas de acesso aberto.

10º PASSO: FINALIZAÇÃO DO DEPÓSITO

»»» Depósito finalizado. A submissão será avaliada pela biblioteca para validação.



A captura de tela mostra uma interface de usuário com uma barra de progresso no topo contendo dez etapas: 'Descrição', 'Descrição', 'Descrição', 'Descrição', 'Descrição', 'Acesso', 'Upload', 'Verificar', 'Licença' e 'Completo'. A etapa 'Completo' está destacada em azul escuro. Abaixo, o título 'Depósito: depósito completo' é exibido. Um bloco de texto azul claro contém a seguinte mensagem: 'Seu depósito passará pelo processo de fluxo de depósito designado para a coleção à qual você está enviando. Você receberá uma notificação por e-mail assim que seu depósito se tornar parte da coleção, ou se por alguma razão, houver problemas com o seu envio. Você também poderá verificar o status de seu depósito, indo para o "Meu espaço".' Abaixo disso, há dois links: 'Ir para o Meu espaço' e 'Comunidades e coleções'. No canto inferior direito, há um botão verde com o texto 'Submeter outro item para a mesma coleção'.

Caso deseje depositar outro recurso educacional, selecione "**Submeter outro item para a mesma coleção**".

CONTATO

repositorio@univasf.edu.br